LA VIDA EN 2027

Una historia sobre la realización personal en un entorno sostenible

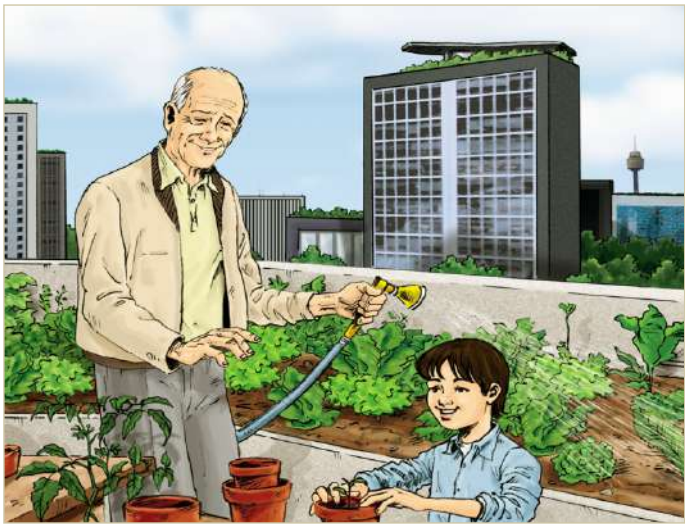

Este es un joven en 2027

El pequeño Cri-Cri se había convertido en 2027 en un ingeniero de telecomunicaciones, autorealizado y con quince años de experiencia. Su esposa Valerie trabajaba en el mundo de la comunicación audiovisual. Tenían un hijo, Pablo y una niña llamada Leonor.

Empieza el día en equilibrio

Desde niño Cris aprendió que para ser feliz era fundamental no sólo “conocerse a sí mismo”, tal y como se proclamaba en el templo de Delfos, sino “ser uno mismo”. Casi todos los días practicaba media hora de meditación, lo que le ayudaba a reposar su espíritu. Le encantaban los ordenadores, las telecomunicaciones y también las personas. Sabía que destacaría en el trabajo que le divirtiera en el día a día. Le guiaba aquello que le valía la pena.

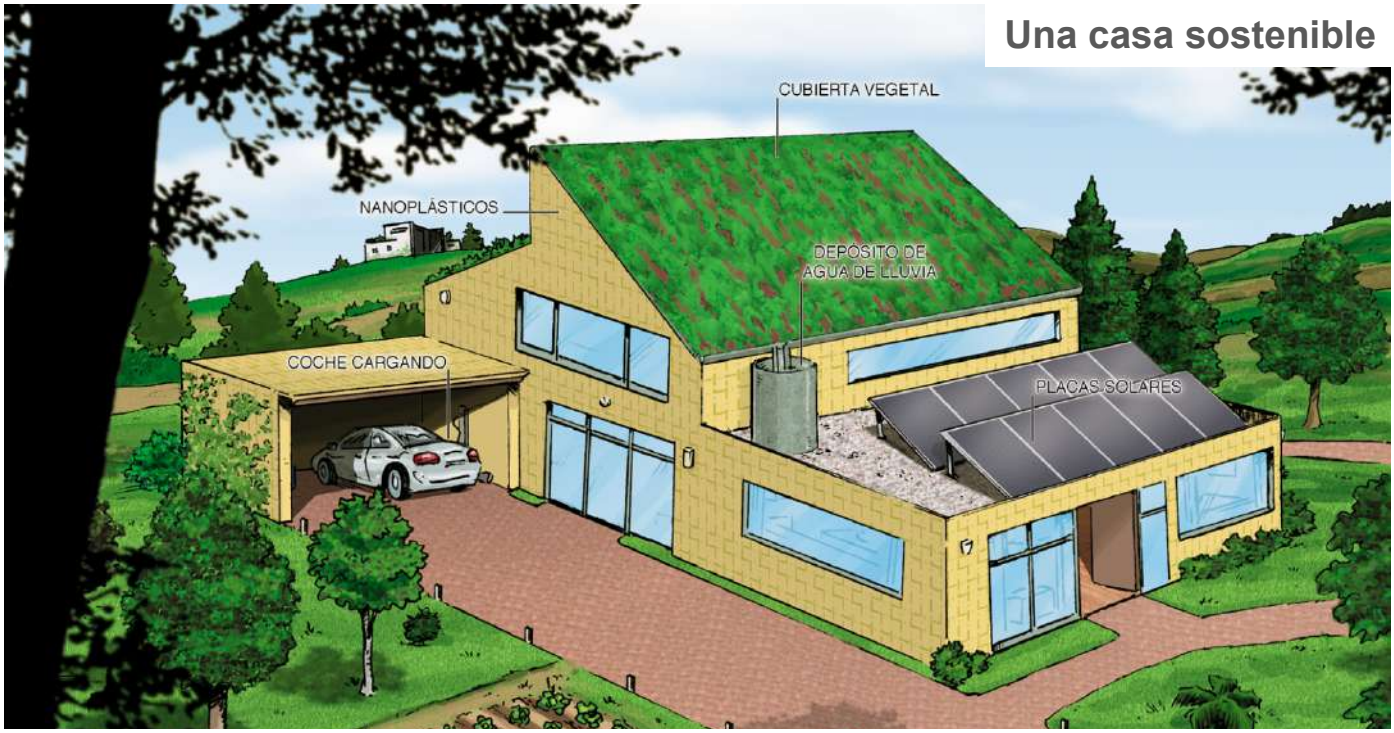

Su casa prácticamente se autoabastecía de energía con unos concentradores de energía fotovoltaica, que ocupaban el techo, pero también con “nanoplásticos” que adosados a paredes y ventanas, transmitían el calor y producían electricidad. A veces la vendían al sistema eléctrico ya que los “nanoconductores “ permitían su traslado a las redes eléctricas sin pérdidas de energía. El agua de lluvia iba a una cisterna, que a través de un sistema automático alimentaba el riego, la limpieza de la casa e incluso el consumo, a través de una depuradora.

Por las mañanas, después del desayuno llevaba a sus hijos al colegio. Aunque disponían de mucho material autodidáctico audiovisual, se consideraba que la interacción con otros niños y los juegos eran esenciales para su desarrollo.

De camino al trabajo

Cris, tenía el brazo derecho inhabilitado por un accidente de moto ocurrido cuando tenía 16 años pero era capaz de conducir su coche híbrido eléctrico con gran destreza. Normalmente funcionaba con electricidad, pero el motor con su catalizador, eliminaba los contaminantes combustibles. El cielo de la ciudad había perdido su habitual "boina" de contaminación que antaño lo cubría. Además había gravosos peajes para circular por el centro de la ciudad, habiéndose generalizado las bicicletas y motos eléctricas.

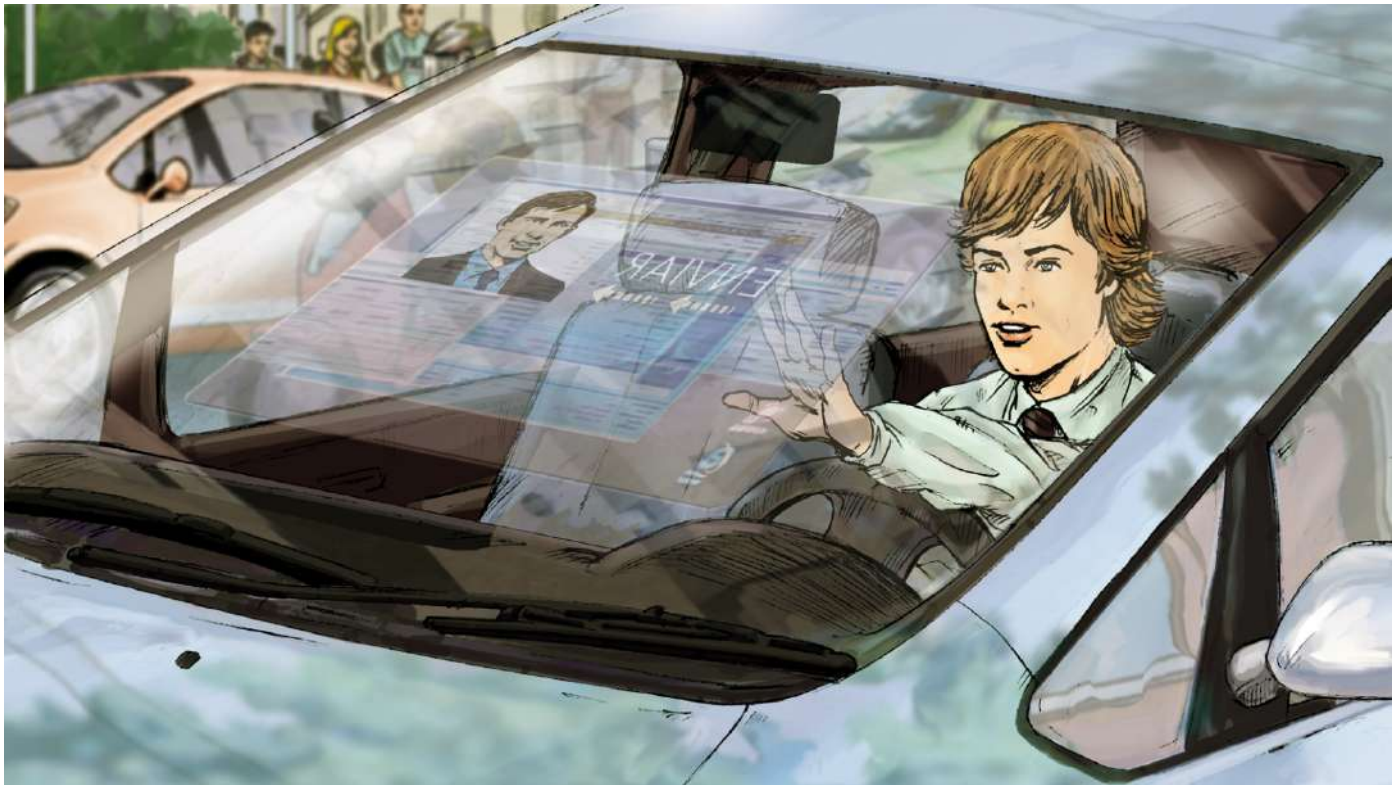

El trabajo de Cris como ingeniero, consistía en implementar aplicaciones que permitieran a los equipos de trabajo, interactuar en tiempo real. Cada dispositivo ofrecía telefonía, computación, Internet, GPS, biblioteca, mensajes, videoconferencia múltiple, etc.

Gestión por valor aportado

En las empresas e instituciones imperaba un modelo de gestión por valor aportado que facilitaba la flexibilidad en el trabajo, conciliando la vida personal y familiar con la competitividad. Fomentando además un clima laboral excelente. Su horario de trabajo era flexible. Lo que se esperaba de Cris eran sus resultados, no su presencia en la oficina y todos los meses se autoevaluaba en función de criterios y objetivos pre-establecidos. Ese mismo modelo de gestión se implantó también en instituciones y administraciones públicas, simplificando y automatizando las tareas y los procesos, esto permitió una liberación importante de recursos para la inversión y creación de empleo.

Encuentro con emprendedores

Cris, junto con otros jóvenes emprendedores, fomentaba nuevos yacimientos de empleo que dieran trabajo y sentido a las personas, con nuevas aplicaciones tecnológicas en el sector servicios y también en agricultura e industria.

Trabajando conectados

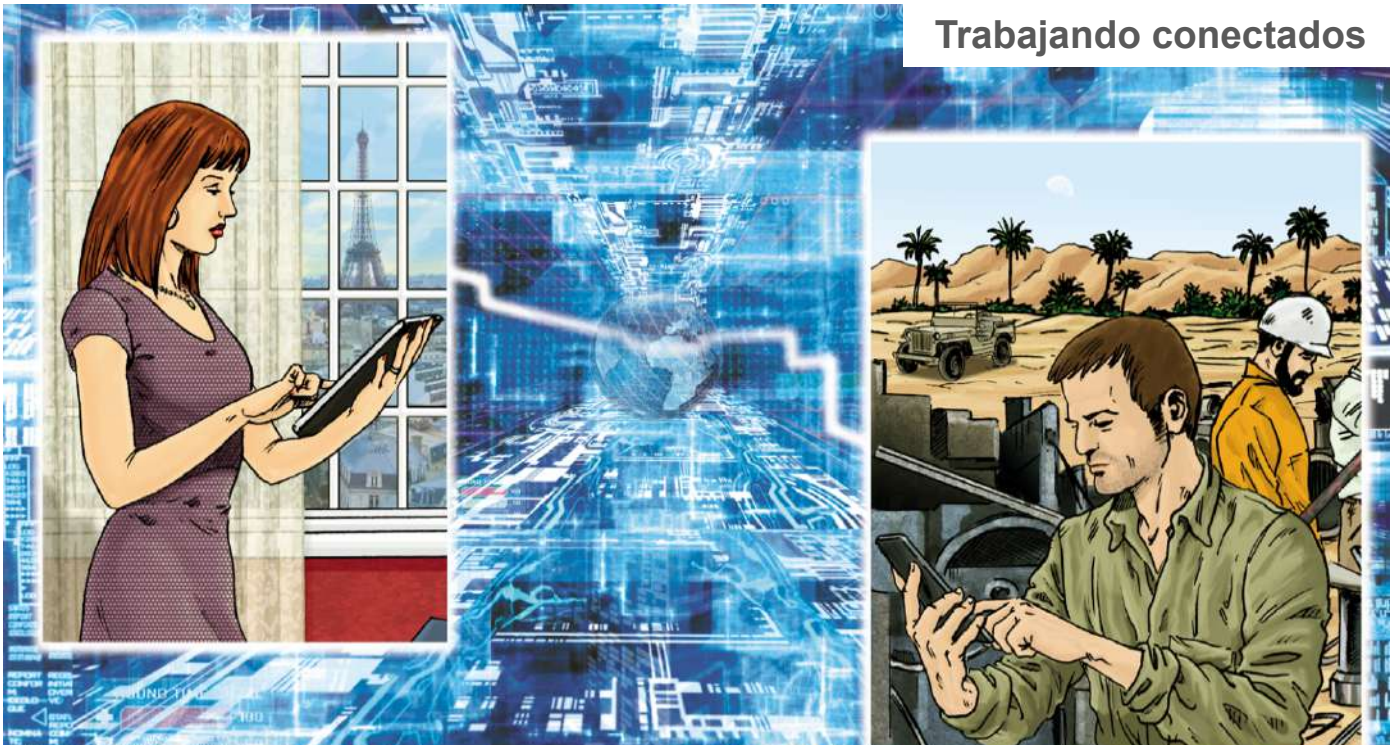

En su empresa, las personas trabajaban de forma ubicua con sus dispositivos móviles conectados a una “nube” y con unos sensores que les daban información relevante para su actividad. Cada acción o dato importante era transmitido y conocido en tiempo real por los otros miembros del equipo, que lo requiriesen. Si alguien pedía una simulación previa antes de tomar una decisión, la tenía al instante desde el propio sistema.

Huertos urbanos

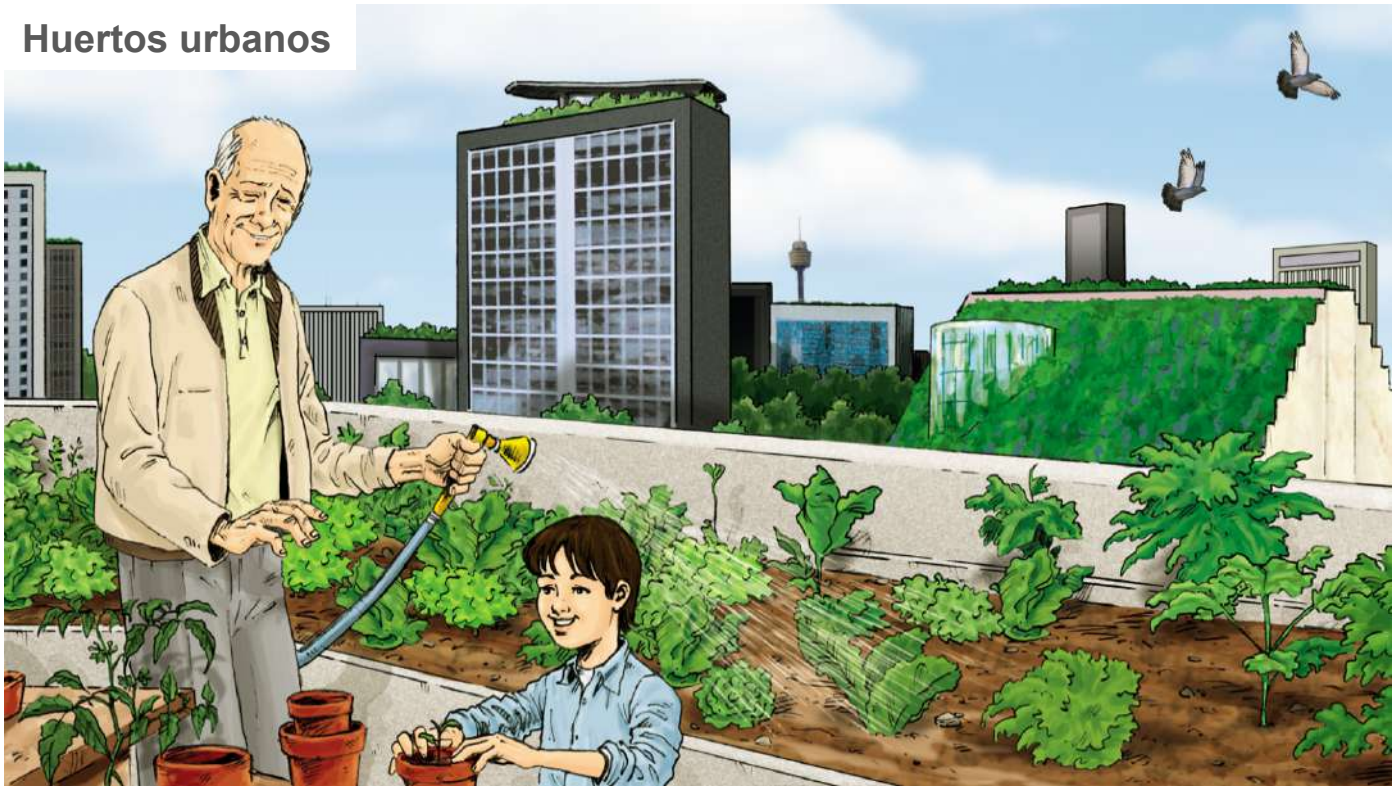

Muchos jardines y huertos urbanos estaban en las paredes, los áticos, azoteas y balcones verdes de los edificios. Purificaban el aire y mejoraban la estética de la ciudad. Era educativo para los niños e ilusionante para los mayores.

Hora de comer

No comían carne. La mayor parte del mundo era vegetariano. La carne había demostrado ser un alimento insano al ser responsable en gran parte de los gases de efecto invernadero. Además era muy caro por los elevados impuestos que imponía su huella ecológica.

Lejos de su hábitat natural

Era curioso que los zoos y acuarios habían prácticamente desaparecido. Es inolvidable la expresión de pasmo y tristeza del pequeño Cri-Cri, al observar un gorila enloquecido tras las cristaleras de su jaula - prisión en un zoo. Afloró un respeto importante por la libertad de los animales en sus espacios naturales.

La compra y la huella ecológica

Cuando Cris y Valerie, iban al supermercado todos los productos informaban de su huella ecológica (cantidad de hectáreas globales necesarias para su producción y absorción de CO_2), lo que justificaba ciertos impuestos extraordinarios que pagaban los más contaminantes. Conforme llenaban el carrito de la compra, sabían el precio agregado y también el nivel de calorías que podían permitirse, al igual que porcentaje de vitaminas y nutrientes que necesitaban. El pago se efectuaba a la salida en automático y sin pasar por caja.

La compra cercana

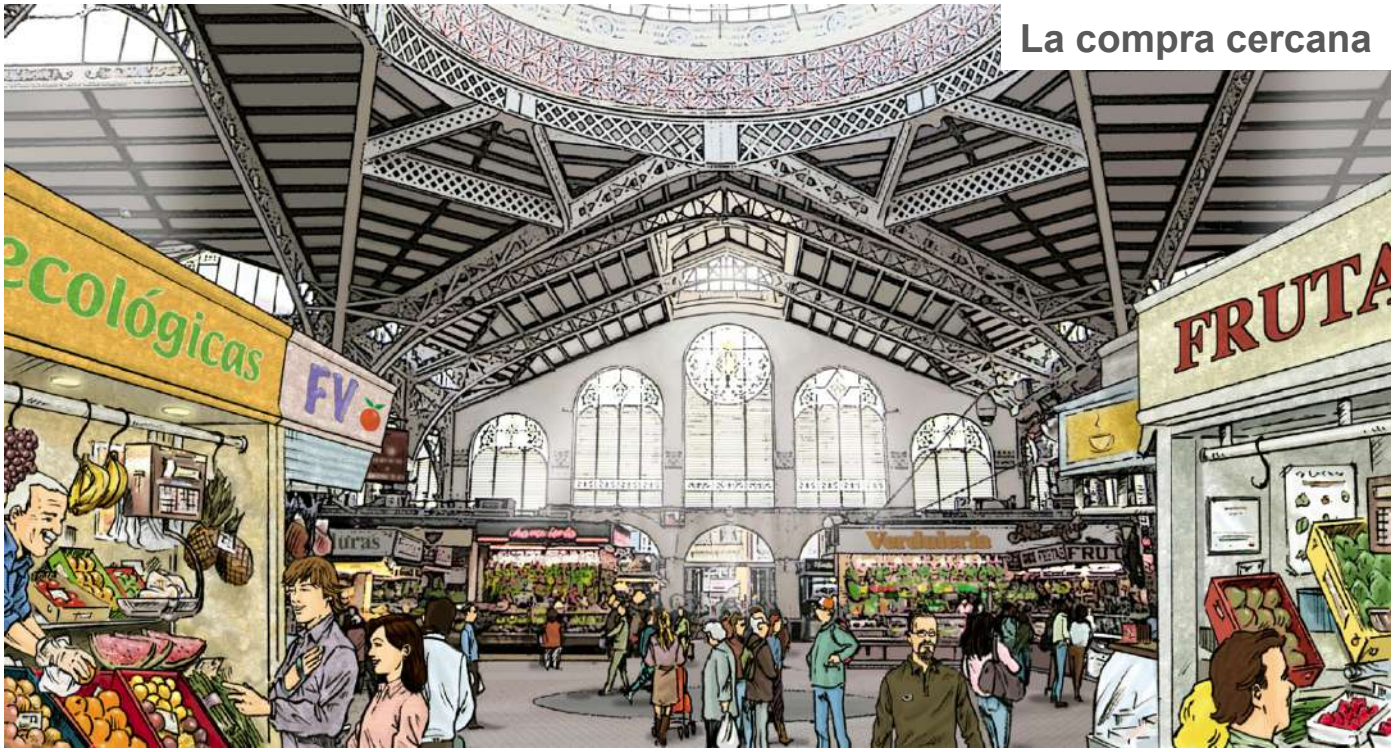

Habían decidido quitar muchos productos del presupuesto familiar que no consideraban cruciales, tanto en alimentación como en vestimenta. Una vez a la semana compraban en el mercado del barrio, donde se respiraba un espíritu ciudadano saludable. Conocían personalmente a bastantes vendedores de verduras y frutas ecológicas y disponían de tiempo libre para conversar.

Avances en la investigación tecnológica

Cris estaba siguiendo un tratamiento para su brazo. Aunque perdió la conexión medular del plexo braquial, células embrionarias inoculadas desde la piel, estaban estableciendo nuevas conexiones (24 años después del accidente !!), que le permitían recuperar poco a poco el movimiento de los dedos y del brazo. A él ya no le importaba mucho, porque había podido desarrollar otras funciones y capacidades, aceptando sus limitaciones. La sociedad había asimilado con naturalidad la integración de las personas con capacidades diferentes.

Rodeado de inspiración

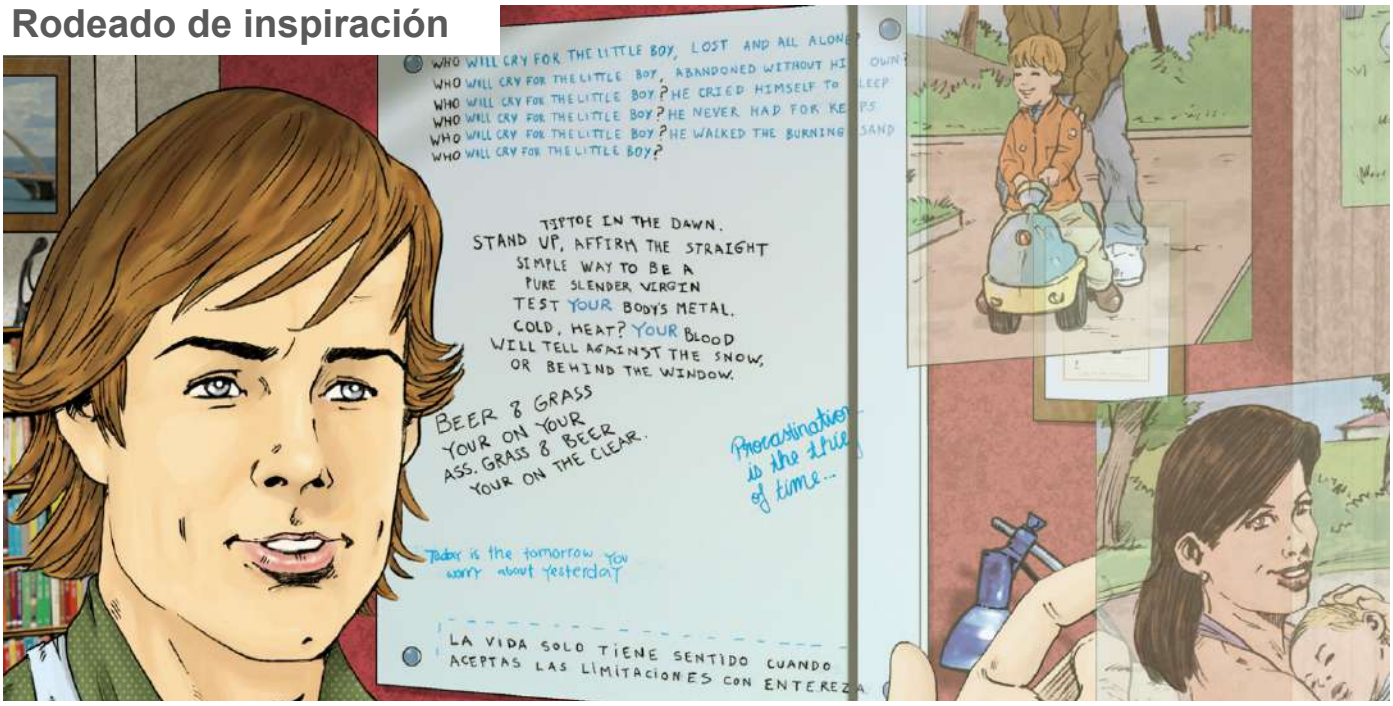

Entre varias frases escritas en una pizarra de vidrio encima de su escritorio, tenía una frase que decía: “La vida sólo tiene sentido cuando aceptas las limitaciones con entereza”. También había escrito otras frases que denotaban el sentido que quería dar a su vida, valorando el “Carpe diem”, la frase decía: “Today is the tomorrow you worried about yesterday” (Hoy es el mañana por el que te preocupaste ayer). Otra frase hablaba de un niño “lost and all alone” (perdido y sólo), que tuvo que aprender por sí mismo el camino “he walked the burning sand” (caminó por la arena ardiente).

Medicina personalizada

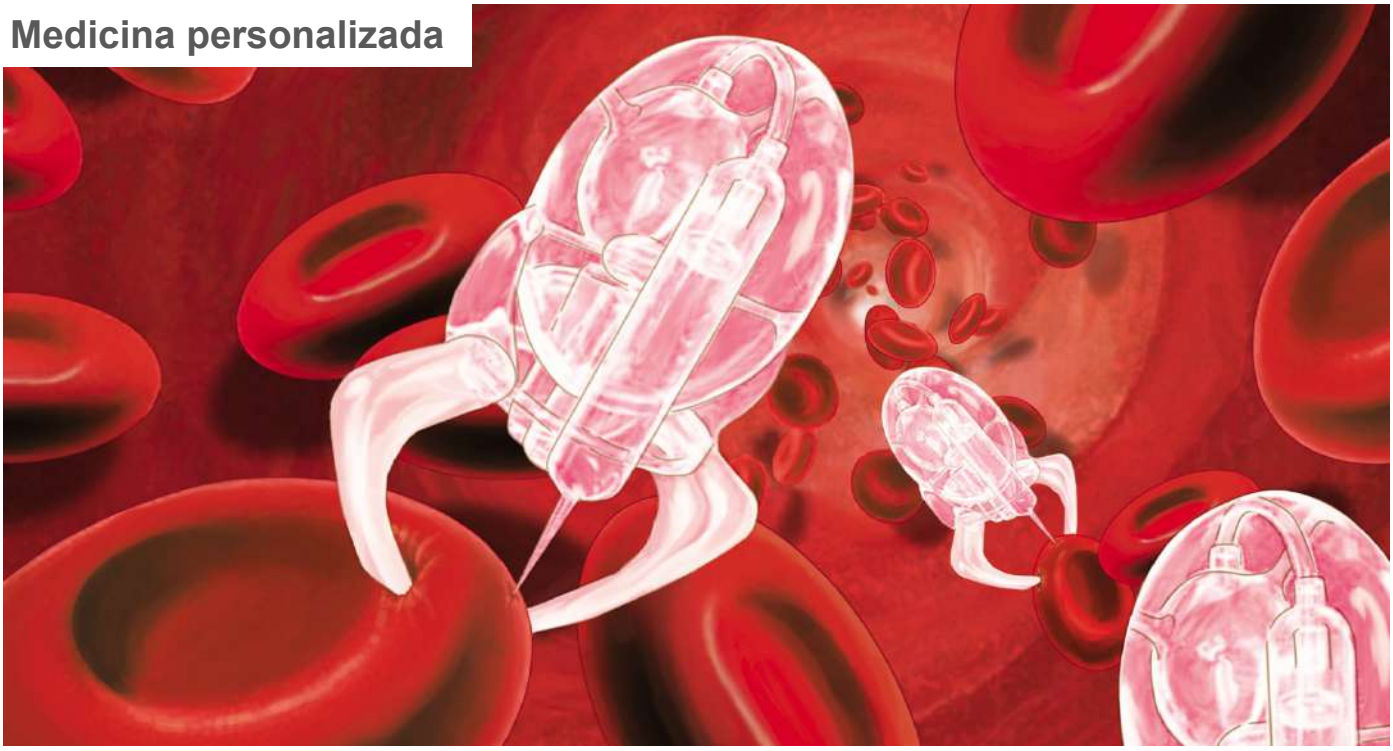

Su suegra llevaba dos días en el hospital. Después de secuenciar su genoma, la habían operado de cáncer de páncreas a través de nano-robots, con precisión absoluta. Los medicamentos eran unas nanocápsulas que a través de la sangre, se depositaban en el lugar exacto para tratar el tumor. El efecto era inmediato. La medicina estaba personalizada.

Participación ciudadana

Ambos, Cris y Valerie, eran muy activos social y políticamente. La revitalización democrática les permitía votar "on line" sobre temas de su entorno que les concernían. Por ejemplo, en pocas horas el ayuntamiento había decidido limitar el horario de los bares, previa consulta telemática con todos los vecinos del barrio. Era común utilizar índices de satisfacción ciudadana, en múltiples iniciativas, tanto a nivel local como nacional. La transparencia en el gasto era mayor, y cualquier desajuste institucional era penalizado por los tribunales o los ciudadanos.

Energías renovables

Los biocombustibles de los vehículos ya no tenían como origen los alimentos (maíz, soja, azúcar, palma, etc.) estaban prohibidos, provenían de las algas y las plantas del desierto. Se capturaba carbono para la producción de algas. Dichas algas y la biomasa servían para la fabricación de biocombustibles en biorefinerias. También el agua salada, se dedicaba a los cultivos de la costa. El mundo era un poco más equilibrado. La energía nuclear y los combustibles fósiles habían disminuido en términos absolutos. La producción de CO_2 estaba en retroceso y nuevos procesos de captación de CO_2 se implementaban en las fábricas.

El fin de semana en familia

La vida familiar era agradable. El entorno ciudadano, se había vuelto más cálido. La educación desde al infancia había promovido el altruismo y la compasión. Los conciudadanos de Cris y Valerie habían comprendido que el consumo desmesurado no producía la felicidad y habían calibrado con madurez dónde estaba el sendero de en medio. Sin excesivas influencias externas, fruto de modas o costumbres sociales. Disponían de medios audiovisuales muy avanzados en casa de forma que podían disfrutar de un ocio divertido, documentado y didáctico.

Aprendizaje positivo

Comprendieron que cualquier hecho real, llevaba un factor de neutralidad si se miraba con una perspectiva amplia y duradera. Un mal acontecimiento derivaba en cosas positivas y viceversa. En cualquier caso era una oportunidad de aprendizaje.

Voluntariado social en África

Antes de comprometerse con su pareja, Cris había pasado varias temporadas como voluntario en misiones sociales en Etiopía. Había sido determinante en la creación de un aula de ordenadores en Zway, en la consecución de electricidad para los poblados de Boromo y Girmana, a través de kilómetros de tendidos eléctricos y transformadores y en la perforación de un pozo de agua en la población de Meki. Estaba feliz por haber tenido el privilegio de la mejora del conocimiento, la salud y felicidad de una población, profundamente agradecida.

Ciclos económicos especulativos

Las democracias occidentales habían conseguido controlar a los poderes financieros. La economía no progresaba con los tremendos altibajos del pasado, donde la especulación cosechaba beneficios extraordinarios en las alzas y la penuria y el paro se generalizaba en los bajos del ciclo.

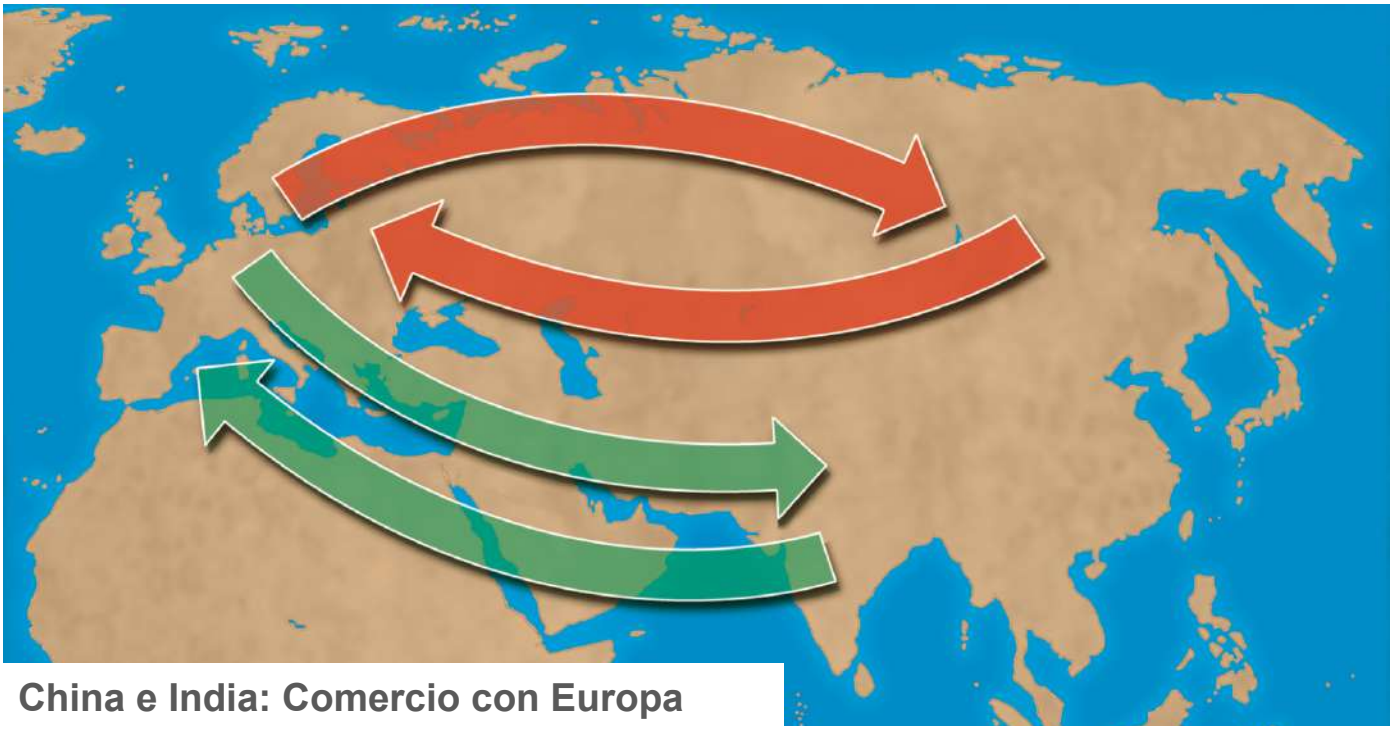

China e India: Comercio con Europa

China e India consumían más y habían incorporado sus costes sociales y ecológicos en su cadena de valor después de un pacto mundial. Además con la democratización de China e India, y su mejor distribución de renta y capacidad de consumo, se equilibró la balanza comercial con Occidente. Ya no se planteaba un neo-imperialismo chino, fruto de las inversiones de sus superavits de balanza comercial, que estaba copando los activos y empresas de muchos países desarrollados y no desarrollados.

Armonía y bienestar

Aún existían algunos problemas de corrupción, como aquellos originados por los activos tóxicos financieros e inmobiliarios, pero ahora tras los movimientos de indignación juvenil, se penalizaba legalmente y socialmente a quien los cometía. La felicidad interior bruta, había sustituido al producto interior bruto como índice de medición del progreso de los países. La educación y una democracia basada en la información (en parte gracias a internet) y la transparencia, habían sido fundamentales para la armonía y el bienestar de la sociedad.

FUNDACIÓN

CHRISTIAN
- MARC
OLMOS
VENTE

"Make life your prayer"

www.fundacionchristianmarcolmosvente.org

ILUSTRACIONES
Salvador Ferrando
www.ferrandoilustrador.com

TEXTO
Pascual Olmos
Basado en el libro "La Vida que Mereces" 2013